



ข้อมูลสารสนเทศ

ประจำปีการศึกษา 2558

<http://www.sesao14.org>



สำนักงานเขตพื้นที่การศึกษามัธยมศึกษา เขต 14

โทร. 0-7648-1529

คำนำ

ระบบสารสนเทศมีความสำคัญและความจำเป็นอย่างยิ่งในการศึกษาหาข้อมูลต่าง ๆ โดยเฉพาะด้านการศึกษา ที่ส่งผลให้การนำข้อมูลสารสนเทศที่ได้ผ่านกระบวนการจัดการข้อมูลที่มีอยู่ให้เกิดประโยชน์และมีประสิทธิภาพ มาใช้ในการวางแผน และการบริหารจัดการ

สำนักงานเขตพื้นที่การศึกษามัธยมศึกษา เขต 14 ได้จัดเก็บและรวบรวมข้อมูลโดยผ่านโปรแกรม DATA MANAGEMENT CENTER (ข้อมูล ณ วันที่ 10 มิถุนายน 2558) เพื่อเป็นเครื่องมือในการนำข้อมูลไปใช้ในด้านการบริหาร การวางแผนการจัดการศึกษา และเพื่อให้เกิดประโยชน์สูงสุดในด้านการศึกษา ของประเทศ

ขอขอบคุณทุกกลุ่ม/หน่วย และสถานศึกษา ตลอดจนผู้เกี่ยวข้องทุกท่านที่ให้ความร่วมมือเป็นอย่างดีในการจัดเก็บข้อมูลในครั้งนี้ ทำให้เอกสารฉบับนี้มีข้อมูลครบถ้วนสมบูรณ์ คณะผู้จัดทำหวังเป็นอย่างยิ่งว่าเอกสารฉบับนี้เป็นประโยชน์ในการบริหารจัดการด้านการศึกษา และเพื่อให้เกิดการพัฒนากระบวนการศึกษาของประเทศ ต่อไป

สำนักงานเขตพื้นที่การศึกษามัธยมศึกษา เขต 14

กลุ่มนโยบายและแผน

สารบัญ

	หน้า
วิสัยทัศน์ พันธกิจ ค่านิยมองค์กร เป้าประสงค์	1-2
ส่วนที่ 1 ข้อมูลทั่วไป	3 - 5
ส่วนที่ 2 ข้อมูลบุคลากร	6 - 9
ส่วนที่ 3 ข้อมูลนักเรียน	10 - 28
ส่วนที่ 4 ข้อมูลด้านวิชาการ	29 - 34
ภาคผนวก	35

วิสัยทัศน์ (Vision)

เป็นองค์กรที่ส่งเสริม สนับสนุนสถานศึกษาให้จัดการศึกษาขั้นพื้นฐาน อย่างมีคุณภาพและมาตรฐานสากลบนพื้นฐานของความเป็นไทย และพัฒนาความเป็นเลิศสู่ประชาคมอาเซียน ภายในปีการศึกษา 2559

พันธกิจ (Mission)

พัฒนา ส่งเสริม และสนับสนุนการจัดการศึกษาให้ประชากรวัยเรียนทุกคน ได้รับการศึกษาอย่างทั่วถึงและมีคุณภาพ ส่งเสริมให้ผู้เรียนมีความรู้ มีคุณธรรม จริยธรรม และคุณลักษณะอันพึงประสงค์ตามหลักสูตรและห้องไกลยาเสพติด พัฒนาระบบบริหารจัดการที่เน้นการมีส่วนร่วม เพื่อเสริมสร้างความรับผิดชอบต่อคุณภาพการศึกษา

ค่านิยมองค์กร (Core Values)

“วิชาการเป็นเลิศ เกิดผลสัมฤทธิ์ มีจิตบริการ ผลงานมีอาชีพ”

SESAO14 :

S : Service Mind : จิตบริการ

E : Excellence : ความเป็นเลิศ

S : Synergy : ความร่วมมือ

A : Accountability : ความรับผิดชอบ

O : Organization : องค์กรมาตรฐาน

1 : Number One : อันดับหนึ่ง

4 : 4 Network of cooperation : 4 ภาคีเครือข่าย

เป้าประสงค์ (Goal)

1. นักเรียนระดับการศึกษาขั้นพื้นฐานทุกคน มีพัฒนาการเหมาะสมตามช่วงวัย และมีคุณภาพ
2. ประชากรวัยเรียนทุกคนได้รับโอกาสในการศึกษาขั้นพื้นฐาน อย่างทั่วถึง มีคุณภาพ และเสมอภาค
3. ครู ผู้บริหารสถานศึกษา และบุคลากรทางการศึกษาอื่น มีทักษะที่เหมาะสม และมีวัฒนธรรมการทำงานที่มุ่งเน้นผลสัมฤทธิ์
4. สำนักงานเขตพื้นที่การศึกษาและสถานศึกษามีประสิทธิภาพ และเป็นกลไกขับเคลื่อนการศึกษาขั้นพื้นฐานสู่คุณภาพระดับมาตรฐานสากล

ข้อมูลทั่วไป

สำนักงานเขตพื้นที่การศึกษามัธยมศึกษา เขต 14 (The Secondary Educational Service Area Office 14) มีโรงเรียนที่เปิดสอนระดับมัธยมศึกษาปีที่ 1-6 จำนวน 27 โรงเรียน ครอบคลุม 3 จังหวัด คือ พังงา ภูเก็ต ระนอง ที่ตั้งสำนักงาน 702 ถนนเพชรเกษม ตำบลท้ายช้าง อำเภอเมือง จังหวัดพังงา รหัสไปรษณีย์ 82000 โทรศัพท์ 076 - 481529 แฟกซ์ 076 - 481530 <http://www.sesao14.org>
E-mail sesao14@hotmail.com



อาณาเขตติดต่อ

ทิศเหนือ	ติดต่อกับจังหวัดชุมพร และประเทศพม่า
ทิศใต้	ติดต่อกับทะเลอันดามัน
ทิศตะวันออก	ติดต่อกับจังหวัดชุมพร สุราษฎร์ธานี และกระบี่
ทิศตะวันตก	ติดต่อกับประเทศพม่า และทะเลอันดามัน

ลักษณะภูมิประเทศ

ภูมิประเทศ ทั้ง 3 จังหวัด มีแนวเทือกเขาพาดผ่านในแนวเหนือ-ใต้ ต่อเนื่อง ด้วยลักษณะภูมิประเทศที่เกิดจากแผ่นดินยุบตัวลงไป ทำให้เกิดเป็นชายฝั่งทะเลเว้าแหว่ง มีอ่าวและที่ราบแคบๆ ตามแนวชายฝั่งทะเล ที่มีทั้งชายหาดทราย ส่วนใหญ่อยู่ทางตะวันตกของจังหวัด และหาดโคลนซึ่งปกคลุมด้วยป่าชายเลน ที่จะได้เห็นวิถีของชุมชน และพื้นที่ตอนกลางมีลักษณะเป็นที่ราบเชิงเขาลาดเอียงจากแนวเขาลงสู่ชายฝั่งทะเลอันดามัน ส่วนใหญ่ใช้ประโยชน์ในด้านกสิกรรมและที่อยู่อาศัย จากลักษณะภูมิประเทศที่มีความหลากหลายและสวยงาม ทำให้พื้นที่จังหวัดพังงอานดามัน มีศักยภาพในการพัฒนาเป็นแหล่งท่องเที่ยวทางทะเลระดับนานาชาติ

ลักษณะภูมิอากาศ

ลักษณะภูมิอากาศเป็นแบบมรสุมเขตร้อน (Tropical Monsoon Climate) ทำให้มีฝนตกเกือบตลอดปี และอุณหภูมิไม่เปลี่ยนแปลงมากนัก มีอุณหภูมิเฉลี่ยประมาณ 32-33 องศาเซลเซียส แบ่งได้เป็น 2 ฤดู คือ ฤดูร้อน เริ่มตั้งแต่เดือนมกราคมถึงเดือนเมษายน ได้รับอิทธิพลจากลมมรสุมตะวันออกเฉียงเหนือ และ ฤดูฝน เริ่มตั้งแต่ปลายเดือนเมษายนถึงเดือนธันวาคม ได้รับอิทธิพลจากลมมรสุมตะวันตกเฉียงใต้

จำนวนประชากร

จังหวัดพังงา	จำนวนประชากร	261,370	คน
จังหวัดภูเก็ต	จำนวนประชากร	378,364	คน
จังหวัดระนอง	จำนวนประชากร	177,089	คน

(ข้อมูล วันที่ 31 ธันวาคม 2557)

พิกัด โรงเรียนสังกัด สำนักงานเขตพื้นที่การศึกษามัธยมศึกษา เขต 14



จำนวนโรงเรียนในสังกัด สพม.14 มีทั้งหมด 27 โรงเรียน 3 จังหวัด ดังนี้

จังหวัดพังงา	จำนวน	13	โรงเรียน
จังหวัดภูเก็ต	จำนวน	7	โรงเรียน
จังหวัดระนอง	จำนวน	7	โรงเรียน

ข้อมูลบุคลากรทางการศึกษา ปีการศึกษา 2558

ที่	กลุ่ม	จำนวนบุคลากร							
		เชี่ยวชาญ	ชำนาญการพิเศษ	ชำนาญการ	ปฏิบัติการ	ปฏิบัติงาน	ดูจ้างประจำ	ดูจ้างชั่วคราว	รวมทั้งสิ้น
1	ผอ.สพม.14		1						1
2	รอง ผอ.สพม.14		1						1
3	กลุ่มอำนวยการ		2	1	1		1	4	9
4	กลุ่มบริหารงานการเงิน และสินทรัพย์		1	1	1	1		4	8
5	กลุ่มบริหารงานบุคคล		3	1	3			1	8
6	กลุ่มนโยบายและแผน		2	2					4
7	กลุ่มส่งเสริมการ จัดการศึกษา		1	1	1			1	4
8	กลุ่มนิเทศ ติดตามฯ		3	2				1	6
9	หน่วยตรวจสอบภายใน		1						1
	รวมทั้งสิ้น		15	8	10	1	1	11	46

(ข้อมูล ณ วันที่ 10 มิถุนายน 2558)

จำนวนผู้บริหาร และครู ปีการศึกษา 2558

ลำดับ	รหัส smis	ชื่อสถานศึกษา	จำนวนครู		รวมทั้งหมด
			ผู้บริหาร	ครูผู้สอน	
1	82012001	เกาะยาววิทยา	1	20	21
2	82012002	กะปงพิทยาคม	2	19	21
3	82012003	ตะกั่วทุ่งงานทวิวิทยาคม	1	11	12
4	82012004	คลองเคียนรัฐราษฎร์ รังสรรค์	1	12	13
5	82012005	ทุ่งโพธิ์วิทยา	2	32	34
6	82012006	ดื่บูกพังงาวิทยายน	5	86	91
7	82012007	ตะกั่วป่า “เสนาานุกุล”	5	84	89
8	82012008	สตรีพังงา	2	39	41
9	82012009	ตะกั่วป่าศิริเขต	1	12	13
10	82012010	คุระบุรีชัยพัฒนาพิทยาคม	2	43	45
11	82012011	ทับปุดวิทยา	4	55	59
12	82012012	ท้ายเหมืองวิทยา	4	59	63
13	82012013	ทุ่งมะพร้าววิทยา	2	24	26
14	83012001	ภูเก็ตวิทยาลัย	5	129	134
15	83012002	สตรีภูเก็ต	5	139	144

(ข้อมูล ณ วันที่ 10 มิถุนายน 2558)

จำนวนผู้บริหาร และครู ปีการศึกษา 2558 (ต่อ)

ลำดับ	รหัส smis	ชื่อสถานศึกษา	จำนวนครู		รวม
			ผู้บริหาร	ครูผู้สอน	
16	83012003	เฉลิมพระเกียรติสมเด็จพระศรีนครินทร์ ภูเก็ตฯ	5	93	98
17	83012004	กะทู้วิทยา	3	51	54
18	83012005	เมืองกลาง	5	73	78
19	83012006	เชิงทะเลวิทยาคม “จตุติ-ก้อง อนุสรณ์”	2	16	18
20	83012007	วีรสตรีอนุสรณ์	1	16	17
21	85012001	พิชัยรัตนาคาร	3	100	103
22	85012002	สตรีระนอง	3	89	92
23	85012004	ละอุ่นวิทยาคาร	1	13	14
24	85012005	กะเปอร์วิทยา	2	35	37
25	85012006	กระบุรีวิทยา	4	49	53
26	85012007	ปากจั่นวิทยา	2	24	26
27	85012008	สุขสำราญราษฎร์รังสรรค์	1	12	13
รวมทั้งสิ้น			68	1,302	1,370

(ข้อมูล ณ 10 มิถุนายน 2558)

ข้อมูลลูกจ้างประจำ

ลูกจ้างประจำ จำนวน 58 ราย

ข้อมูลลูกจ้างชั่วคราว

ลำดับ	รายการจ้าง	อัตรา
1	พนักงานราชการ	70
2	ครูรายเดือนแก้ปัญหาสถานศึกษาขาดแคลนชั้นวิกฤต	37
3	บุคลากรปฏิบัติงานใน รร.ตามพระราชดำริและ รร.เฉลิมพระเกียรติฯ	13
4	ครูสาขาขาดแคลน	11
5	ครูด้านวิทยาศาสตร์ และคณิตศาสตร์	4
6	เจ้าหน้าที่ประจำห้องปฏิบัติการ (Lab Boy)	6
7	ครูดูแลนักเรียนประจำพักนอน	1
8	พี่เลี้ยงเด็กพิการ	7
9	เจ้าหน้าที่ธุรการปฏิบัติงานแทนครู	21
10	นักการภารโรง	7
11	ลูกจ้างชั่วคราวประจำศูนย์ประสานงานมัธยมฯ ภูเก็ต และระนอง	2
	รวม	179

(ข้อมูล ณ วันที่ 10 มิถุนายน 2558)

ข้อมูลนักเรียนปีการศึกษา 2558 (ข้อมูล ณ วันที่ 10 มิถุนายน 2558)

ที่	สถานศึกษา	ม.1	ม.2	ม.3	ม.4	ม.5	ม.6	ปวช.1	ปวช.2	ปวช.3	รวม
	จังหวัดพังงา										
1	เกาะยาววิทยา	43	52	67	47	42	36	0	0	0	287
2	กะปงพิทยาคม	77	58	81	30	21	34	0	0	0	301
3	ตะกั่วทุ่งงานทวี วิทยาคม	44	46	28	17	18	12	0	0	0	165
4	คลองเคียนรัฐ ราษฎร์รังสรรค์	12	18	25	8	9	5	0	0	0	77
5	ทุ่งโพธิ์วิทยา	142	144	117	60	58	46	15	19	3	604
6	ตึกพังงาวิทยายน	389	419	412	267	272	288	0	0	0	2,047
7	ตะกั่วป่า “เสนาหูกุล”	335	374	330	310	280	268	0	0	0	1,897
8	สตรีพังงา	157	138	75	66	77	67	0	0	0	580
9	ตะกั่วป่าศิริเขต	18	12	13	29	33	16	0	0	0	121
10	คุระบุรีชัยพัฒนา พิทยาคม	147	184	192	119	100	111	0	0	0	853
11	ทับปุดวิทยา	230	270	239	107	161	120	0	0	0	1,127
12	ท้ายเหมืองวิทยา	274	228	234	88	89	95	0	0	0	1,008
13	ทุ่งมะพร้าววิทยา	68	97	105	36	34	28	0	0	0	368
	รวม	1,936	2,040	1,918	1,184	1,194	1,126	15	19	3	9,435

ข้อมูลนักเรียนปีการศึกษา 2558 ข้อมูล ณ วันที่ 10 มิถุนายน 2558 (ต่อ)

ที่	สถานศึกษา	ม.1	ม.2	ม.3	ม.4	ม.5	ม.6	รวม
	จังหวัดภูเก็ต							
1	ภูเก็ตวิทยาลัย	450	449	507	566	576	544	3,092
2	สตรีภูเก็ต	484	486	457	515	490	511	2,943
3	เฉลิมพระเกียรติสมเด็จพระศรีนครินทร์ ภูเก็ตฯ	429	368	353	303	261	296	2,010
4	กะทู้วิทยา	305	210	223	123	82	136	1,079
5	เมืองกลาง	464	398	400	226	170	185	1,843
6	เชิงทะเลวิทยาคม “จุดี-ก้อง อนุสรณ์”	73	70	59	71	40	32	345
7	วีรสตรีอนุสรณ์	67	63	56	17	19	12	234
	รวม	2,272	2,044	2,055	1,821	1,638	1,716	11,546

ข้อมูลนักเรียนปีการศึกษา 2558 ข้อมูล ณ วันที่ 10 มิถุนายน 2558 (ต่อ)

ที่	สถานศึกษา	ม.1	ม.2	ม.3	ม.4	ม.5	ม.6	ปวช. 1	ปวช. 2	ปวช. 3	รวม
จังหวัดระนอง											
1	พิชัยรัตนาคาร	417	419	437	322	319	334	0	0	0	2,248
2	สตรีระนอง	375	408	356	282	291	294	0	0	0	2,006
3	ละอุ่นวิทยาคาร	30	33	66	27	27	48	0	0	0	231
4	กะเปอร์วิทยา	165	100	134	100	102	123	0	0	0	724
5	กระบุรีวิทยา	240	235	180	177	155	198	0	0	0	1,185
6	ปากจั่นวิทยา	49	67	68	41	66	75	0	0	0	366
7	สุขสำราญ ราษฎร์รังสรรค์	31	20	26	13	18	25	0	0	0	133
	รวม	1,307	1,282	1,267	962	978	1,097	0	0	0	6,893
	รวมทั้งสิ้น	5,515	5,366	5,240	3,967	3,810	3,939	15	19	3	27,874

เปรียบเทียบ จำนวนนักเรียน ปีการศึกษา 2557 - 2558

ระดับ	ปีการศึกษา 2557	ปีการศึกษา 2558	เพิ่ม/ลด (ราย)
มัธยมศึกษาปีที่ 1	5,458	5,515	57
มัธยมศึกษาปีที่ 2	5,353	5,366	13
มัธยมศึกษาปีที่ 3	5,212	5,240	28
มัธยมศึกษาปีที่ 4	3,968	3,982	14
มัธยมศึกษาปีที่ 5	4,183	3,829	-354
มัธยมศึกษาปีที่ 6	4,121	3,942	-179

จำนวนนักเรียนแยกตามช่วงชั้น

รายการ	จำนวนนักเรียน		จำนวนห้องเรียน	
	จำนวน	ร้อยละ	จำนวน	ร้อยละ
ระดับมัธยมศึกษาตอนต้น	16,121	100	437	100
มัธยมศึกษาปีที่ 1	5,515	34.21	148	33.87
มัธยมศึกษาปีที่ 2	5,366	33.29	146	33.41
มัธยมศึกษาปีที่ 3	5,240	32.50	143	32.72
ระดับมัธยมศึกษาตอนปลาย	11,753	100	362	100
มัธยมศึกษาปีที่ 4	3,982	33.88	122	33.70
มัธยมศึกษาปีที่ 5	3,829	32.58	121	33.43
มัธยมศึกษาปีที่ 6	3,942	33.54	119	32.87

จำนวนนักเรียนแยกตามขนาดโรงเรียน

โรงเรียนขนาดเล็ก จำนวนนักเรียนตั้งแต่ 1 - 500 คน

ที่	ชื่อ โรงเรียน	จังหวัด	จำนวนนักเรียน
1.	เกาะขาววิทยา	พังงา	287
2.	กะปงพิทยาคม	พังงา	301
3.	ตะกั่วทุ่งงานทวิวิทยาคม	พังงา	165
4.	คลองเคียนรัฐราษฎร์รังสรรค์	พังงา	77
5.	ตะกั่วป่าศิริเขต	พังงา	121
6.	ทุ่งมะพร้าววิทยา	พังงา	368
7.	เชิงทะเลวิทยาคม "จตุ-ก้อง อนุสรณ์"	ภูเก็ต	345
8.	วีรสตรีอนุสรณ์	ภูเก็ต	234
9.	ละอุ่นวิทยาการ	ระนอง	231
10.	ปากจั่นวิทยา	ระนอง	366
11.	สุขสำราญราษฎร์รังสรรค์	ระนอง	133

โรงเรียนขนาดกลาง จำนวนนักเรียนตั้งแต่ 501 - 1,500 คน

ที่	ชื่อโรงเรียน	จังหวัด	จำนวนนักเรียน
1.	ทุ่งโพธิ์วิทยา	พังงา	604
2.	สตรีพังงา	พังงา	580
3.	คุระบุรีชัยพัฒนาพิทยาคม	พังงา	853
4.	ทับปุดวิทยา	พังงา	1,127
5.	ท้ายเหมืองวิทยา	พังงา	1,008
6.	กะทู้วิทยา	ภูเก็ต	1,079
7.	กะเปอร์วิทยา	ระนอง	724
8.	กระบุรีวิทยา	ระนอง	1,185

โรงเรียนขนาดใหญ่ จำนวนนักเรียนตั้งแต่ 1,501 - 2,500 คน

ที่	ชื่อโรงเรียน	จังหวัด	จำนวนนักเรียน
1.	ดีบุกพังงาวิทยายน	พังงา	2,047
2.	ตะกั่วป่า “เสนาานุกุล”	พังงา	1,897
3.	เฉลิมพระเกียรติสมเด็จพระศรีนครินทร์ฯ	ภูเก็ต	2,010
4.	เมืองกลาง	ภูเก็ต	1,843
5.	พิชัยรัตนาคาร	ระนอง	2,248
6.	สตรีระนอง	ระนอง	2,006

โรงเรียนขนาดใหญ่พิเศษ จำนวนนักเรียนตั้งแต่ 2,501 คน ขึ้นไป

ที่	ชื่อโรงเรียน	จังหวัด	จำนวนนักเรียน
1.	ภูเก็ตวิทยาลัย	ภูเก็ต	3,092
2.	สตรีภูเก็ต	ภูเก็ต	2,943

จำนวนนักเรียน ครู ห้องเรียน ปีการศึกษา 2556-2558

รายการ	ปีการศึกษา		
	2556	2557	2558
นักเรียน	28,633	28,332	27,874
ครู	1,314	1,302	1370
ห้องเรียน	789	793	799

เปรียบเทียบจำนวนนักเรียน ปีการศึกษา 2556-2558

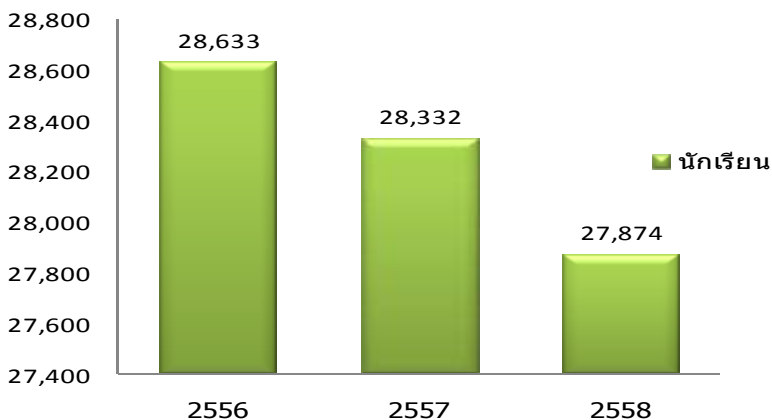

จากแผนภูมิแสดงจำนวนนักเรียน ปีการศึกษา 2556 - 2558 พบว่า จำนวนนักเรียนลดลงเป็นลำดับ ทั้ง 3 ปี ดังนี้ ปีการศึกษา 2556 มีจำนวนนักเรียนมากที่สุด คือ จำนวน 28,633 คน รองลงมาคือ ปีการศึกษา 2557 มีจำนวนนักเรียน 28,332 สำหรับปีการศึกษา 2558 คน มีจำนวนนักเรียนน้อยที่สุด คือ จำนวน 27,874 คน

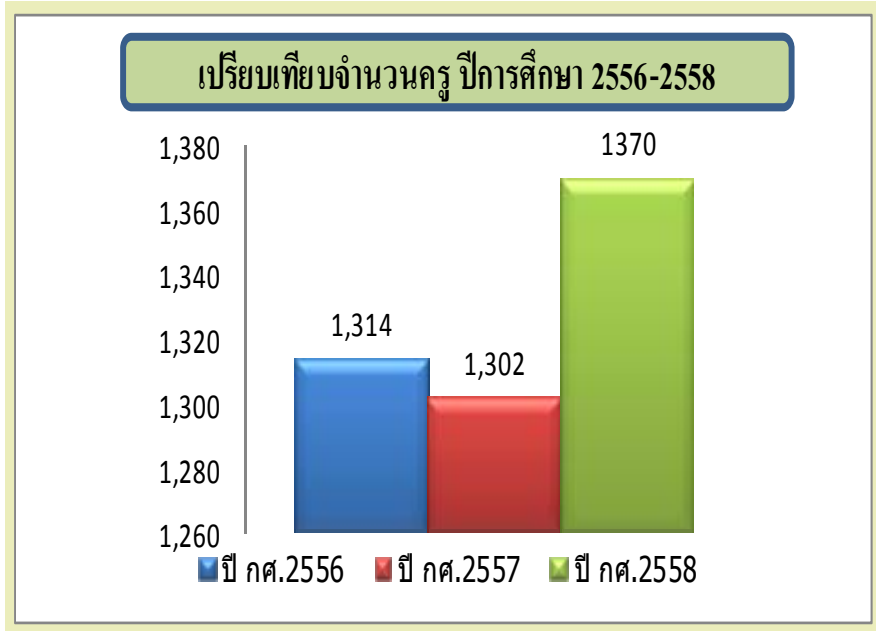

จากแผนภูมิแสดงจำนวนครู ปีการศึกษา 2556 - 2558 พบว่า ปีการศึกษา 2558 มีจำนวนครูมากที่สุด คือ จำนวน 1,370 คน รองลงมาคือ ปีการศึกษา 2556 มีครู จำนวน 1,314 คน สำหรับปีการศึกษา 2557 มีจำนวนครูน้อยที่สุด คือ จำนวน 1,302 คน

เปรียบเทียบจำนวนห้องเรียน ปีการศึกษา 2556-2558

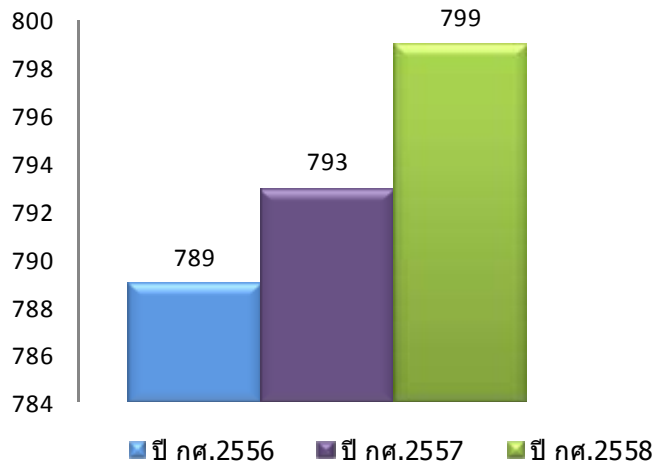

จากแผนภูมิแสดงจำนวนห้องเรียน ปีการศึกษา 2556 - 2558 พบว่า เพิ่มขึ้นตามลำดับ ทั้ง 3 ปี ดังนี้ ปีการศึกษา 2558 มีจำนวนห้องเรียนมากที่สุด คือ จำนวน 799 ห้อง รองลงมาคือ ปีการศึกษา 2557 มีห้องเรียน จำนวน 793 ห้อง สำหรับปีการศึกษา 2556 มีจำนวนห้องเรียนน้อยที่สุด คือ จำนวน 789 ห้อง

อัตราส่วนครู : นักเรียน ปีการศึกษา 2556—2558

	จำนวนครู	จำนวนนักเรียน	อัตราส่วนครู : นักเรียน
ปีการศึกษา 2556	1,314	28,633	1:22
ปีการศึกษา 2557	1,302	28,332	1:22
ปีการศึกษา 2558	1,370	27,874	1:20

อัตราส่วนนักเรียน : ห้องเรียน ปีการศึกษา 2556—2558

ปีการศึกษา	จำนวนนักเรียน	จำนวนห้องเรียน	อัตราส่วนนักเรียน : ห้องเรียน
ปีการศึกษา 2556	28633	789	36 : 1
ปีการศึกษา 2557	28332	793	36 : 1
ปีการศึกษา 2558	27874	799	35 : 1

จำนวนนักเรียนพิการเรียนร่วม จำแนกตามระดับการศึกษา ปีการศึกษา 2558

ลักษณะด้อยโอกาส	มัธยมศึกษา		รวม	ร้อยละ
	ตอนต้น	ตอนปลาย		
มีความบกพร่องทางการมองเห็น	13	8	21	7
มีความบกพร่องทางการได้ยิน	8	2	10	4
มีความบกพร่องทางสติปัญญา	5	0	5	2
มีความบกพร่องทางร่างกาย/ สุขภาพ	16	7	23	8
มีปัญหาทางการเรียนรู้	184	10	194	68
มีความบกพร่องทางการพูด/ภาษา	4	2	6	2
มีปัญหาทางพฤติกรรม/อารมณ์	14	1	15	5
ออทิสติก	4	1	5	2
พิการซ้ำซ้อน	4	1	5	2
รวมทั้งสิ้น	252	32	284	100

(ข้อมูล ณ วันที่ 10 มิถุนายน 2558)

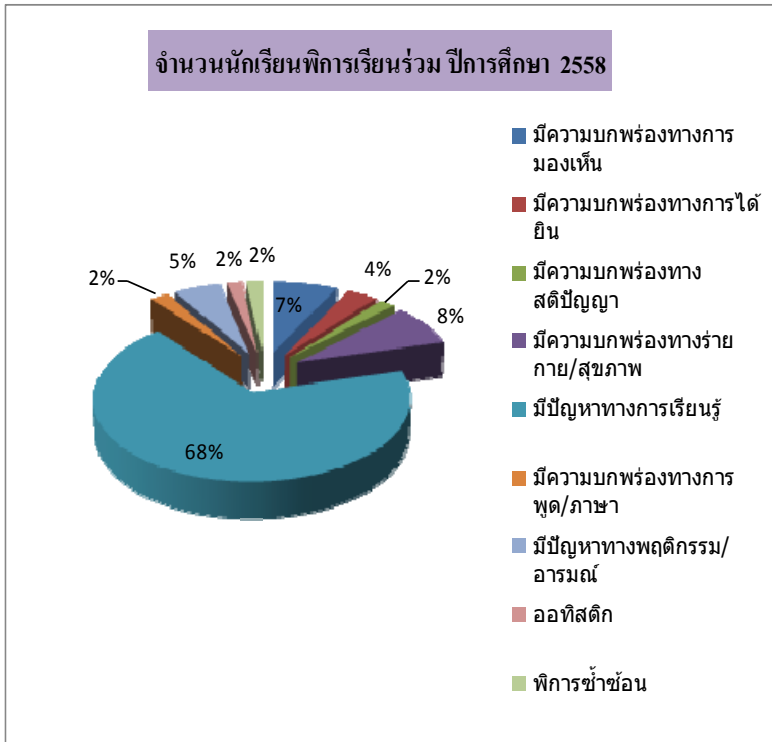

จากแผนภูมิแสดงจำนวนนักเรียนพิการเรียนร่วม จำแนกตามความพิการ ปีการศึกษา 2558 พบว่า จำนวนนักเรียนพิการที่มีปัญหาทางการเรียนรู้ มีจำนวนมากที่สุด คิดเป็นร้อยละ 68 รองลงมาคือ นักเรียนมีความบกพร่องทางร่างกาย/สุขภาพ คิดเป็นร้อยละ 8 และ นักเรียนมีความบกพร่องทางการมองเห็น คิดเป็นร้อยละ 7 ตามลำดับ

จำนวนนักเรียนด้อยโอกาส จำแนกตามช่วงชั้น ปีการศึกษา 2558

ประเภทด้อยโอกาส	มัธยมศึกษา ตอนต้น	มัธยมศึกษา ตอนปลาย	รวม	ร้อยละ
เด็กยากจน	4640	2001	6,641	92.39
กำพร้า	169	61	230	3.20
เด็กถูกทอดทิ้ง	15	2	17	0.24
เด็กเร่ร่อน	1	0	1	0.01
ผลกระทบจากเอดส์	3	1	4	0.06
เด็กที่ถูกทำร้ายทารุณ	3	1	4	0.06
เด็กที่อยู่ในธุรกิจทางเพศ	0	1	1	0.01
ชนกลุ่มน้อย	7	2	9	0.13
ทำงานรับผิดชอบตนเองและครอบครัว	17	12	29	0.4
เด็กในสถานพินิจและคุ้มครองเยาวชน	1	0	1	0.01
อื่นๆ	190	61	251	3.49
รวมทั้งสิ้น	5,046	2,142	7,188	100

จำนวนนักเรียนด้อยโอกาส ปีการศึกษา 2558

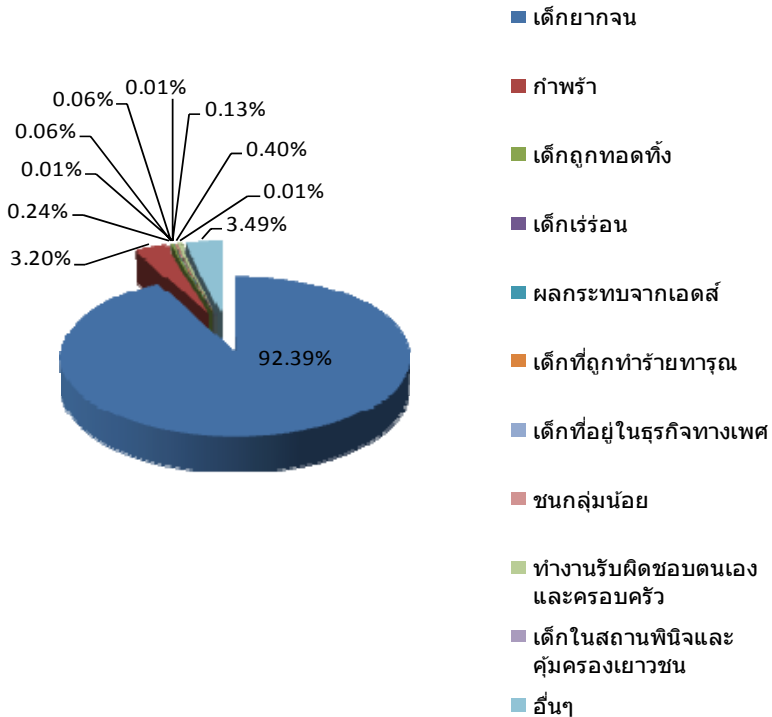

จากแผนภูมิแสดงจำนวนนักเรียนด้อยโอกาส จำแนกตามประเภทด้อยโอกาส ปีการศึกษา 2558 พบว่า จำนวนนักเรียนด้อยโอกาสประเภท ยากจน มีจำนวนมากที่สุด คิดเป็นร้อยละ 92.39 รองลงมาคือ ประเภทอื่นๆ คิดเป็นร้อยละ 3.49 และประเภทกำพร้า คิดเป็นร้อยละ 3.20 ตามลำดับ

ข้อมูลนักเรียนจำแนกตามสัญชาติ ปีการศึกษา 2558

สัญชาติ	มัธยมศึกษา	มัธยมศึกษา	รวม	ร้อยละ
	ตอนต้น	ตอนปลาย		
ไทย	16,005	11,732	27,737	99.50
กัมพูชา	6	2	8	0.03
เกาหลีใต้	6	8	14	0.05
จีน	1	1	2	0.02
ญี่ปุ่น	1	0	1	0.003
เนปาล	2	0	2	0.02
ปากีสถาน	0	1	1	0.003
พม่า	80	5	85	0.30
มาเลเซีย	3	0	3	0.01
ลาว	1	0	1	0.003
อินเดีย	1	0	1	0.003
ไม่ปรากฏสัญชาติ	8	0	8	0.03
อื่นๆ	7	4	11	0.03
รวมทั้งสิ้น	116	21	27,874	100.00

จากตารางแสดงจำนวนสัญชาตินักเรียน แยกตามระดับการศึกษา ปีการศึกษา 2558 พบว่า นักเรียนในสังกัดมีสัญชาติไทยมากที่สุด จำนวน 27,737 คน คิดเป็นร้อยละ 99.50 ของจำนวนนักเรียนทั้งหมด รองลงมาคือ สัญชาติพม่า จำนวน 85 คน คิดเป็นร้อยละ 0.30 และสัญชาติเกาหลีใต้ จำนวน 14 คน คิดเป็นร้อยละ 0.05 ตามลำดับ

จำนวนนักเรียนระดับมัธยมศึกษาตอนต้น จำแนกรายอายุ ปีการศึกษา 2558

ช่วงอายุ	ระดับชั้น							
	รวมมัธยมศึกษาตอนต้น		ม.1		ม.2		ม.3	
	ชาย	หญิง	ชาย	หญิง	ชาย	หญิง	ชาย	หญิง
11	7	12	7	12				
12	486	605	481	605	5	-		
13	2,313	2,671	1,880	2,153	431	517	2	1
14	2,370	2,776	165	96	1,815	2,209	390	471
15	1,979	2,295	47	24	188	92	1,744	2,179
16	276	153	21	4	47	19	208	130
17	75	37	6	6	11	7	58	24
18	20	8	3	2	6	2	11	4
19 ปีขึ้นไป	29	9	2	2	13	4	14	3
รวมทั้งหมด	7,555	8,566	2,612	2,904	2,516	2,850	2,427	2,812

จำนวนนักเรียนระดับมัธยมศึกษาตอนปลาย จำแนกกรายอายุ ปีการศึกษา 2558

ช่วงอายุ	ระดับชั้น							
	รวมมัธยมศึกษาตอนปลาย		ม.4		ม.5		ม.6	
	ชาย	หญิง	ชาย	หญิง	ชาย	หญิง	ชาย	หญิง
14	2	3	2	3	0	0	0	0
15	316	534	315	532	1	2	0	0
16	1444	2481	1071	1846	350	600	23	18
17	1587	2590	83	75	1002	1644	502	868
18	1002	1578	15	16	100	72	886	1489
19 ปีขึ้นไป	133	83	8	4	26	22	98	57
รวม	4484	7269	1494	2476	1479	2340	1509	2432

คะแนนเฉลี่ย O-NET ม.3 ปีการศึกษา 2557 เปรียบเทียบระดับเขตและระดับประเทศ

กลุ่มสาระการเรียนรู้/วิชา	ระดับเขตพื้นที่	ระดับประเทศ
ภาษาไทย	37.77	35.20
คณิตศาสตร์	32.98	29.65
วิทยาศาสตร์	42.33	38.62
ภาษาอังกฤษ	28.88	27.46
สังคมศึกษา	49.74	46.79
สุขศึกษา	63.07	59.32
ศิลปะ	47.20	43.14
การทำงานอาชีพ	48.67	45.42

กราฟแสดง คะแนนเฉลี่ย O-NET ม.3 ปี 2557 เปรียบเทียบระดับเขตและระดับประเทศ

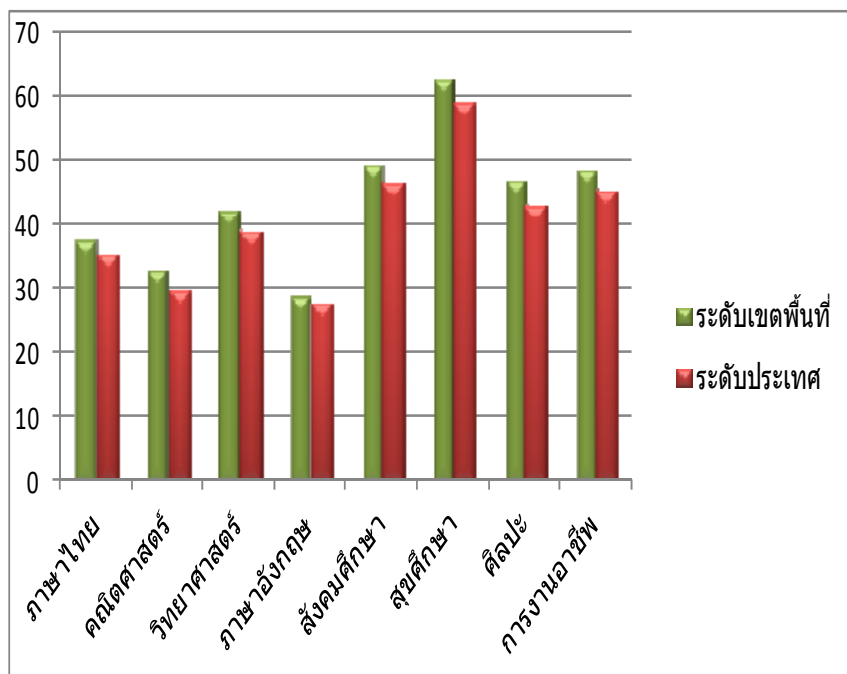

ผลคะแนนเฉลี่ย O-NET ม.3 ระดับเขตพื้นที่การศึกษา ปีการศึกษา 2555-2557

กลุ่มสาระการเรียนรู้/วิชา	ปี 2555	ปี 2556	ปี 2557
ภาษาไทย	57.46	48.71	37.77
สังคมศึกษา	50.32	42.89	49.74
ภาษาอังกฤษ	32.08	33.34	28.88
คณิตศาสตร์	29.53	28.03	32.98
วิทยาศาสตร์	39.24	41.33	42.33
สุขศึกษาและพลศึกษา	59.43	61.59	63.07
ศิลปะ	45.45	45.87	47.20
การทำงานอาชีพ	51.37	48.31	48.67

กราฟแสดง ผลคะแนน O-NET ม.3 ระดับเขตพื้นที่การศึกษา ปีการศึกษา 2555-2557

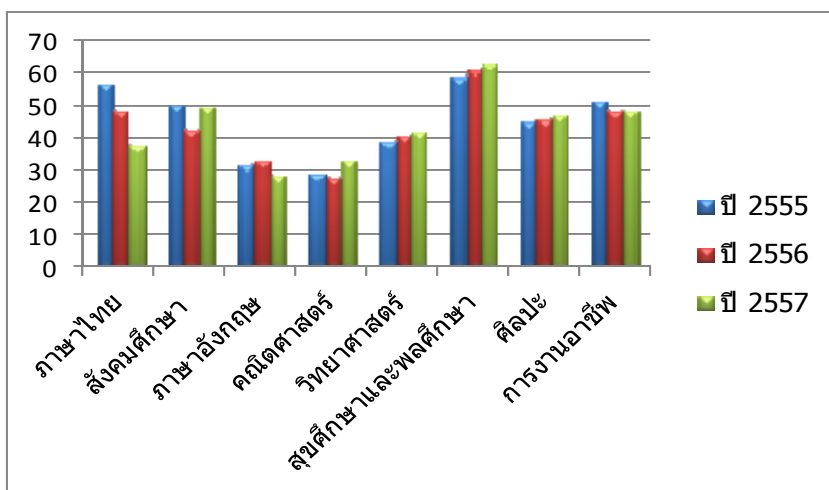

คะแนนเฉลี่ย O-NET ม.6 ปีการศึกษา 2557 เปรียบเทียบระดับเขตและระดับประเทศ

กลุ่มสาระการเรียนรู้/วิชา	ระดับเขตพื้นที่	ระดับประเทศ
ภาษาไทย	54.87	50.76
สังคมศึกษา	24.49	36.53
ภาษาอังกฤษ	34.13	23.44
คณิตศาสตร์	26.47	21.74
วิทยาศาสตร์	38.12	32.54
สุขศึกษาและพลศึกษา	54.57	51.94
ศิลปะ	35.59	34.64
การงานอาชีพ	51.04	49.01

กราฟแสดงคะแนนเฉลี่ย O-NET ม.6 ปีการศึกษา 2556 เปรียบเทียบระดับเขตและระดับประเทศ

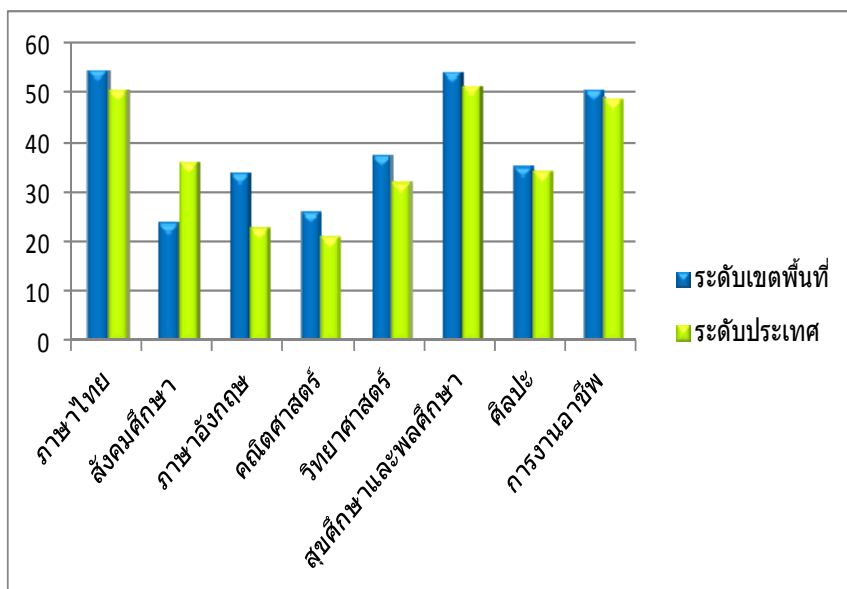

ผลคะแนนเฉลี่ย O-NET ม.6 ระดับเขตพื้นที่การศึกษา ปีการศึกษา 2555-2557

กลุ่มสาระการเรียนรู้/วิชา	ปี 2555	ปี 2556	ปี 2557
ภาษาไทย	50.12	53.24	53.24
สังคมศึกษา	37.25	34.46	34.46
ภาษาอังกฤษ	24.01	28.43	28.43
คณิตศาสตร์	24.02	22.30	22.30
วิทยาศาสตร์	33.89	31.86	31.86
สุขศึกษาและพลศึกษา	54.78	65.13	65.13
ศิลปะ	33.52	30.42	30.42
การทำงานอาชีพ	47.40	51.80	51.80

กราฟแสดงผลคะแนนเฉลี่ย O-NET ม.6 ระดับเขตพื้นที่การศึกษา ปีการศึกษา 2555-2557

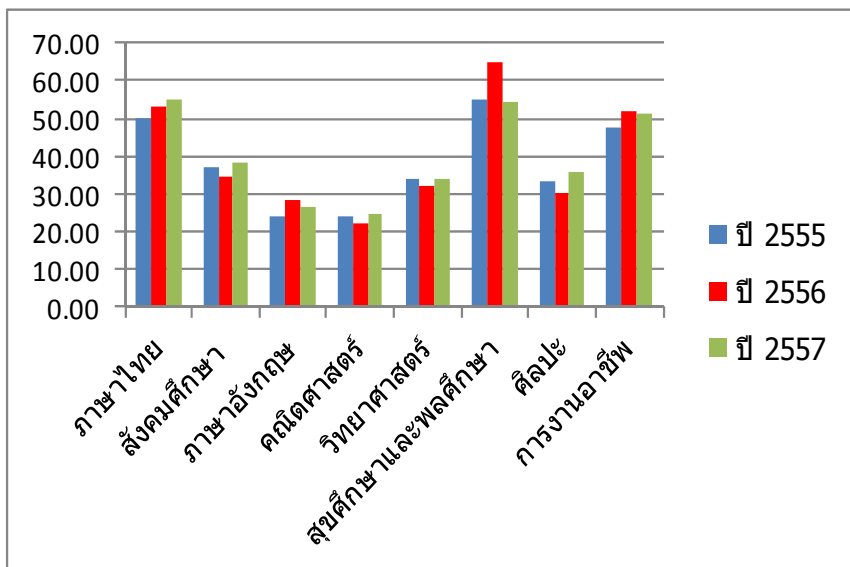

ข้อมูลโรงเรียนเข้าร่วมโครงการต่างๆ

โรงเรียน	ร.ร. มาตรฐานสากล	ร.ร. ในพื้นที่			ร.ร. ดีประจำตำบล	Sister School	Education Hub	ร.ร. วิถีพุทธ	ห้องเรียนพิเศษวิทย์ฯ	อาเซียน	เศรษฐกิจพอเพียง	ห้องสมุดต้นแบบ	ศูนย์ ERIC	คุณธรรมชั้นนำ
		1	2	3										
จังหวัดพังงา														
คิงคองพังงาวิทยาลัย	○	○			○			○	○					
สตรีพังงา	○													
คະกั๋วทຸ່ງງານທຳវິທຍາຄມ			○											
ทุ่งโพธิ์วิทยา		○								○				
คลองเคียนราษฎร์รังสรรค์			○											
ท้ายเหมืองวิทยา		○									○			
ทุ่งมะพร้าววิทยา			○											
ทับปุดวิทยา		○						○						
เกาะยาววิทยา		○												
คະกั๋วປ່າ “เสานานุกูล”	○	○						○				○		
คະกั๋วປ່າຄືຣີເຂດ				○										
กะปงพิทยาคม		○												
คุระบุรีชัยพัฒนาพิทยาคม			○											○
รวม	3	7	1	3	1	1	-	-	3	1	1	1	1	1

ข้อมูลโรงเรียนเข้าร่วมโครงการต่างๆ (ต่อ)

โรงเรียน	ร.ร. มาตรฐานสากล	ร.ร. ในพื้นที่			ร.ร. ตีประทับตำบล	Sister School	Education Hub	ร.ร. วิถีพุทธ	ห้องเรียนพิเศษวิทย์ฯ	อาเซียน	เศรษฐกิจพอเพียง	ห้องสมุดต้นแบบ	ศูนย์ ERIC	คุณธรรมชั้นนำ
		1	2	3										
พิชัยรัตนาคาร	○					○		○					○	
สตรีระนอง	○	○						○						
ละอูนวิทย์คาร		○												
กะเปอร์วิทยา		○												
กระบี่วิทยา	○	○												
ปากจั่นวิทยา				○										
สุโขทัยราชานุวัตรรังสรรค์			○											
รวม	3	4	1	1	-	-	1	-	2	-	-	-	1	-
จังหวัดภูเก็ต														
ภูเก็ตวิทยาลัย	○								○					
สตรีภูเก็ต	○						○		○		○	○	○	○
เฉลิมพระเกียรติฯ	○	○							○					
กะทู้วิทยา	○	○						○			○			○
เชิงทะเลวิทยาคมฯ					○									
เมืองถลาง		○												
วิศร็ดอนุสรณ์					○						○			
รวม	4	3	-	-	2	-	1	1	3	-	3	1	1	2
รวม สทพ.14	10	14	2	4	3	1	2	1	8	1	4	2	3	3

คณะผู้จัดทำ

ที่ปรึกษา

นายรัชชเวชว์ จันทร์สุขศรี	ผู้อำนวยการสำนักงานเขตพื้นที่การศึกษา มัธยมศึกษา เขต 14
นางสาวสุวิภา ตังก่อสกุล	รองผู้อำนวยการสำนักงานเขตพื้นที่ การศึกษามัธยมศึกษา เขต 14

คณะทำงาน

นายกฤษดา วิวัฒนานนท์	ผู้อำนวยการกลุ่มนโยบายและแผน
นางปราณี ประสิว	นักวิเคราะห์นโยบายและแผน ชำนาญการพิเศษ
น.ส.จันทรา พงษ์ทิพย์พิทักษ์	นักวิเคราะห์นโยบายและแผนชำนาญการ
ส.ต.ต.หญิง กัญญารัตน์ บุญรัตน์	นักวิเคราะห์นโยบายและแผนชำนาญการ

รูปเล่ม

ส.ต.ต.หญิง กัญญารัตน์ บุญรัตน์	ออกแบบ / เรียบเรียง / พิมพ์
--------------------------------	-----------------------------



สำนักงานเขตพื้นที่การศึกษามัธยมศึกษา เขต 14